World Vision
Pour les enfants. Pour l'avenir.

Rapport annuel 2022

Comment les activités des projets ont changé positivement l'espace de vie d'enfants, de leurs familles et de tout l'entourage dans l'année écoulée.

Merci pour votre solidarité

La catastrophe humanitaire en Ukraine, l'augmentation alarmante de la faim dans le monde, les conflits et les répercussions de la crise climatique : 2022 était une année pleine d'incertitudes et de souffrances pour les plus vulnérables de notre société – les enfants.

Merci de nous avoir permis de compter à nouveau sur votre solidarité en 2022. Elle nous a donné la force d'être là pour les plus pauvres de notre planète. Grâce à votre générosité, nous avons pu offrir un peu de qualité de vie à 15,5 millions de personnes dans 26 pays au travers du réseau international World Vision. 2,5 millions d'enfants ont eu accès à l'éducation, à la santé, à l'alimentation, à l'eau et à la connaissance de leurs droits. Peu après le déclenchement de la guerre en Ukraine et jusqu'à la fin de l'exercice financier, nous avons permis à 409 000 Ukrainiennes et Ukrainiens de bénéficier de nourriture, d'un abri et d'une aide psychosociale. Nous avons créé des structures où des femmes et des enfants en fuite ont pu trouver refuge, soutien et protection.

Les 40 ans de World Vision Suisse
L'association World Vision Suisse a été fondée en 1982. Depuis quatre décennies, nos collaboratrices et nos collaborateurs s'engagent avec professionnalisme et un intense dévouement pour les personnes en détresse dans le monde, ce qui nous remplit de fierté. Si aujourd'hui, dans la plupart despays, nettement plus de filles vont à l'école et terminent une formation et si la jeune génération réussit à s'opposer avec succès aux mariages d'enfants, cela démontre l'impact de nos projets.

Nous nous appelons désormais World Vision Suisse et Liechtenstein (WVS&L).

L'extension du nom en World Vision Suisse et Liechtenstein au début de l'année 2022 exprime, désormais aussi, l'appartenance officielle de notre pays voisin à notre fondation.

Un adieu et un recommencement
C'est à regret que nous avons dû prendre congé en septembre de Christoph von Toggenburg qui s'est tourné vers un nouveau défi. Cher Christoph, un grand merci pour ton engagement, ta créativité et ton humanité qui ont enrichi notre organisation pendant près de quatre ans. Chaque départ est aussi un recommencement. Nous nous réjouissons par conséquent d'accueillir Daniel Winzenried comme nouveau CEO dès le 1er mai 2023. Nous sommes persuadés que sa personnalité de leader nous rapprochera encore de nos objectifs, celui d'offrir un avenir digne d'être vécu, même aux enfants les plus pauvres de ce monde. Jusqu'à la nomination du CEO, Shirin Ciftci a dirigé l'organisation pendant la phase de transition. Grâce à sa vaste expérience du développement d'entreprises, Shirin Ciftci a accéléré et en grande partie mis en œuvre la transformation de la fondation en une organisation agile avec une forte. Nous lui sommesextrêmement reconnaissants de son immense engagement et lui souhaitons beaucoup de plaisir et de succès !

Pouvons-nous compter sur vous ?
Chères amies et chers amis de World Vision, Nous continuerons à nous engager pour les enfants et leurs familles qui ont le besoin le plus urgent de notre aide. **Merci beaucoup d'être à nos côtés et de nous soutenir.**

Cordialement,

Walter Huber
Président du conseil de fondation

Shirin Ciftci
CEO ad interim

Sommaire

02 Mot de bienvenue du président du conseil de fondation et de la CEO ad interim
04 Plus de 1,5 million de personnes atteintes
06 Pour les enfants. Pour l'avenir.
08 Aide d'urgence et en cas de catastrophe | Ukraine
10 Aide d'urgence et en cas de catastrophe | Crise alimentaire mondiale
12 Advocacy | Droits de l'enfant
14 Coopération au développement
18 Projet de développement achevé en 2022
20 Projet de développement lancé en 2022
22 Recettes de dons
23 Dépenses de projets par domaines clés
24 Travail de projet 2022
26 Créer des perspectives ensemble
28 Corruption, un problème mondial – aussi pour World Vision
31 Labels de qualité pour une action efficiente
32 Adhésions et partenaires

Impressum

ÉDITEUR
Fondation
WORLD VISION
Suisse et Liechtenstein
Kriesbachstrasse 30,
8600 Dübendorf
www.worldvision.ch
CONCEPT & DESIGN
Andrea Nelson
RÉDACTION
Lena Tobler, www.lenatobler.com
Monika Hartmann
Michael Angelopoulos
COUVERTURE
Enfants de notre projet au Cambodge
IMPRESSION brain'print GmbH
PAPIER BalancePur, 100 % fibres recyclées, certifié FSC

Le rapport financier séparé donne des informations détaillées sur le bilan et l'utilisation du produit des dons. Le rapport annuel et le rapport financier peuvent être **consultés sur** worldvision.ch.

Grâce aux projets de World Vision (WVS&L), en 2022 plus de 1,5 million de personnes ont profité de notre coopération au développement.

(434 159 directement et 1 076 034 indirectement)

En collaboration avec le **Programme Alimentaire Mondial** (PAM) **et l'** UNICEF, nous avons pu faire des dons de nourriture, d'aide d'urgence et de marchandises pour un montant de 6 419 074 CHF **là où l'aide est la plus nécessaire.**

59 061 personnes ont eu accès à de **l'eau potable** à proximité en 2022.

1380 personnes sont membres de groupes d'épargne.
1894 personnes ont reçu des formations sur la gestion financière du ménage.

La Direction pour le développement et de la coopération (DEZA) **a alloué pour la dernière phase d'un projet dereconstruction au Camboge un montant de 182 853 CHF.**

158 643 enfants ont été **informés de leurs droits** et ont pu faire entendre leur voix.

61 226 enfants ont pu suivre des **programmes éducatifs** dans le cadre de nos projets de développement.

131 402 personnes ont été soutenues par des programmes du domaine Moyens de subsistance (Livelihoods) (dont 54 409 enfants).

Projets de développement à long terme **30** de World Vision Suisse et Liechtenstein dans **15** pays

En collaboration avec les aides d'entraidede l'ONU **(UNICEF, UNHCR, UNOCHA), nous avons utilisé des fonds d'aide d'un montant de 874 873 CHF dans des projets de développement en Afghanistan, au Bangladesh, au Soudan du Sud et en Syrie.**

270 887 personnes ont été atteintes par des **programmes de santé et de** nutrition.

Grâce à un totalde 28 540 parrainages d'enfants et 2563 parrainages de projets, nous avons pu nous engager en 2022 pour un meilleur avenir pour lesenfants dans le Sud global.

4,6 millions

de victimes de catastrophes humanitaires ont bénéficé de mesures d'aide d'urgence.

Pour les enfants. Pour l'avenir.

Conjointement, le réseau global World Vision a amélioré pendant 5 ans la situation de vie de plus de 200 millions d'enfants en détresse, en luttant contre les causes de la pauvreté.

En tant que fondation aux racines suisses, World Vision Suisse et Liechtenstein s'engage dans le monde entier pour modifier positivement l'espace de vie des enfants, de leurs familles et de tout l'entourage et pour promouvoir leur bien-être.

World Vision Suisse et Liechtenstein (WVS&L) est une fondation dont le but est de permettre aux enfants du monde entier de vivre sans faim ni pauvreté. Nous nous engageons pour les droits des enfants afin qu'ils puissent grandir dans un environnement sûr à l'abri de la violence. Nous renforçons leur résilience et augmentons leurs chances d'accéder à l'éducation qui leur permettra de mener une vie autodéterminée.

Nous vivons les valeurs chrétiennes

En nous fondant sur nos valeurs chrétiennes, nous soutenons des enfants, des familles et leur entourage dans le combat contre la pauvreté et l'injustice à travers des projets de développement à long terme - indépendamment de l'origine ethnique, de la religion, de la nationalité et du genre. Notre travail représente une aide humanitaire à l'entraide. Nous nous engageons dans le but d'atteindre un changement positif durable et mesurable, en veillant à transférer la responsabilité de chaque projet de développement à la population locale dans un délai de 10 à 15 ans. Nous collaborons également avec d'autres acteurs dans un esprit d'ouverture. La gestion responsable des finances et des ressources constitue une évidence à nos yeux, tout comme une politique d'information ouverte et transparente à l'égard de nos partenaires, de nos donatrices et de nos donateurs.

Atteindre plus ensemble

WVS&L fait partie du réseau international d'aide à l'enfance World Vision qui, avec environ 38 000 collaboratrices et collaborateurs et plus de 40 000 bénévoles, compte parmi les plus grandes ONG du monde. En tant que fondation indépendante nous menons actuellement 30 projets de développement en notre nom et 8 projets prioritaires, lesquels sont financés par des dons provenant de Suisse et du Liechtenstein. Nous partageons la vision commune du réseau mondial World Vision : un monde dans lequel les enfants peuvent grandir en bonne santé et en sécurité, s'épanouir et vivre en paix –sans faim ni pauvreté.

Les enfants souffrent plus particulièrement

Les crises humanitaires nécessitent une aide d'urgence immédiate pour sauver des vies. C'est la seule manière d'atténuer quelque peu l'incommensurable souffrance. Grâce à nos nombreuses années de présence en Roumanie et en Géorgie, nous avons rapidement pu apporter une aide humanitaire d'urgence aux réfugiés d'Ukraine dans ces deux pays. Peu après, nous sommes également intervenus en Ukraine et en Moldavie. Jusqu'en septembre 453 552 personnes dont 162 963 enfants ont pu bénéficierd'une aide adaptée à leurs besoins.

Sauver des vies, assurer des moyens d'existence

La guerre a démantelé d'importantes voies d'approvisionnement. L'aide d'urgence a été décisive. Quelques jours à peine après le 24 février 2022, le bureau national de World Vision en Roumanie a soutenu des ONG locales à la frontière pour l'approvisionnement en denrées alimentaires, en équipements pour abris et par l'aménagement d'installations. Comme World Vision n'était pas encore enregistrée et en Moldavie, il a fallu un certain temps pour pouvoir apporter également notre aide sur place, conjointement avec nos organisations partenaires. En collaboration avec le Programme Alimentaire Mondial **nous avons soutenu financièrement 14 370 familles d'accueil en Moldavie, dont notamment celle d'Angelica (voir page suivante).** Grâce à ces projets et à bien d'autres, nous avons aidé **409 000 personnes en Géorgie, en Moldavie, en Roumanie et en Ukraine.**

Protéger les enfants et les femmes de l'exploitation et de la violence sexuelle

Dans le contexte de la guerre, mais aussi de l'exil, le risque de troubles psychiques, d'abus ou d'exploitation sexuelle est grand. Dans les quatre pays où nous déployons nos activités, **nous avons soutenu 15 271 enfants dans 42 centres d'accueil et de conseil au travers de notre programme de protection de l'enfance** et conseillé quelque **25 574 personnes concernées** sur des questions sanitaires, sociales et psychologiques.

Donner accès à l'éducation, à la santé et aux prestations sociales

Dans le but de permettre aux enfants de poursuivre leur éducation malgré la guerre, nous avons fourni du matériel scolaire et desdes programmes pédagogiques. Ceux-ci prévoient des offres dans les centres pour enfants, où les élèves ukrainiens peuvent apprendre à lire et à écrire grâce à l'enseignement à distance et aux ordinateurs mis à disposition. **11 817 enfants ont participé à des activités éducatives fournies par World Vision. 1767 enfants ont reçu du matériel scolaire.**

Notre travail continue

Les besoins humanitaires des enfants et de leurs familles en Ukraine et dans les pays voisins sont immenses. Les auteurs du rapport World Vision **« Impact of War on Ukraine's Children »** estiment ainsi que *1,5 million d'enfants* ont d'ores et déjà un urgent besoin de soutien en Ukraine. World Vision fournit une contribution majeure dans ce sens.

3500 lei moldaves, soit environ 190 USD par famille, ont aidé Angelica à acheter des produits de première nécessité et à régler les factures échues.

J'aide aujourd'hui, tu aideras demain

17 personnes dans leur appartement de 3 pièces : Selon le principe du « j'aide aujourd'hui, tu aideras demain », Angelica et ses deux enfants adultes ont ouvert leur porte à des réfugiés dans une petite ville proche de la frontière moldave. «*Les 14 personnes que nous avons accueillies, avec leurs enfants, ont transformé notre appartement en un véritable campement* » se souvient-elle.

14 370 familles d'accueil **ont été soutenues par World Vision en partenariat avec le PAM, par le biais du programme d'aide unique en espèces.**

Surmonter aussi les obstacles financiers grâce à World Vision et au Programme Alimentaire Mondial des Nations Unies (PAM). Ce qui semblait évident, n'était pas si simple. 17 personnes ont des besoins, elles doivent manger, dormir, se procurer des articles d'hygiène, des médicaments… et il fallait aussi payer les factures d'eau et de gaz. Angelica était donc très heureuse de pouvoir bénéficier du **« programme d'aide unique en espèces »** par le bais duquel World Vision a soutenu, en partenariat avec le PAM, **14 370 familles d'accueil.** 3 500 lei moldaves, soit environ 190 USD par famille, ont aidé Angelica à acheter des produits de première nécessité et à régler les factures échues. *« Ce fut un immense soulagement pour nous tous. J'ai de nouveau pu dormir tranquille. »*

Comme une grande famille

La Moldavie, l'un des pays les plus pauvres d'Europe de l'Est, ne constituait qu'une étape pour de nombreuses personnes ayant fuit l'Ukraine. En avril, le calme était ainsi déjà revenu chez Angelica lorsqu'il ne restait « plus » qu'une mère et ses trois. *«Plus calme, mais pas moins intense »*, constate Elisabeth, la fille d'Angelica. « *Nous sommes devenus une grande famille. Nous faisons la cuisine et le ménage ensemble et nous partageons même les loisirs.* » La mère ukrainienne a désormais trouvé du travail. En son absence, Angelica s'occupe des trois petites filles et Elisabeth les aide pour les devoirs. Eugenia, 14 ans, la deuxième des trois filles, s'en souvient : *« Nous avons été accueillies avec tellement d'amour qu'on avait l'impression de faire partie de la famille. »* Les proches et les amis, et surtout le père de famille, lui manquent évidemment beaucoup, comme à sa mère et à ses sœurs. Elle est néanmoins heureuse de pouvoir leur dire au téléphone que tout va bien ici.

Angelica et ses enfants sont l'une des innombrables familles qui hébergent des personnes réfugiées, en Moldavie et dans d'autres pays. Elles soulagent ainsi beaucoup de souffrance et d'insécurité. Nous sommes heureux d'avoir pu les soutenir et les aider par des financements directs.

La crise alimentaire mondiale menace un nombre croissant d'enfants

Le monde est actuellement confronté à une crise alimentaire d'une ampleur sans précédent. 41 millions de personnes vivent au bord de la famine, dont la moitié sont des enfants. Grâce à de vastes programmes d'aide d'urgence couvrant plusieurs pays et régions, World Vision a pu venir en aide à 13,5 millions de personnes souffrant de la faim, dont plus de 7 millions d'enfants, à la fin de l'exercice considéré.

En juin 2022, la petite Hamdi âgée de 7 mois a pu être admise dans le « programme thérapeutique ambulatoire » de World Vision, en raison d'une malnutrition aiguë. 12 semaines plus tard, Hamdi porte de nouveau un regard lumineux et curieux sur le monde.

Laguerre, les crises internationales, le changement climatique et les conséquences économiques affectent le plus durement ceux qui sont déjà les plus pauvres. Le nombre d'enfants souffrant de malnutrition chronique ou de sous-alimentation ne cesse d'augmenter. Les prix de l'énergie et du blé ont flambé suite à la guerre en Ukraine, les périodes de sécheresse et les inondations conditionnées par le changement climatique rendront de nombreuses régions inhabitables à plus long terme. La situation est particulièrement dramatique en Somalie, par exemple.

Hamdi, 7 mois, sauvée grâce à une alimentation d'urgence

En juin, Habbibo a amené sa petite fille de sept mois, Hamdi, à la clinique de World Vision à Baidoa, dans le sud-ouest de la Somalie. Elle n'était pas la seule : une longue file de jeunes mères avec leurs bébés et jeunes enfants s'était formée dans l'attente d'être vues par un médecin. Hamdi semblait totalement apathique et inconsciente du monde qui l'entourait. Le diagnostic est vite tombé : La petite fille était en état demalnutrition sévèreet ne pesait que quatre kilos. De plus, elle souffrait de diarrhée chronique et toussait constamment en raison de la rougeoledont elle était atteinte. Des examens complémentaires ont confirmé que la malnutrition mettait sa vie en danger et Hamdi a pu être admise dans le programme thérapeutique ambulatoire. Pendant douze semaines, les enfants y bénéficient d'une alimentation énergétique à base de beurre de cacahuète recommandée par le Programme Alimentaire Mondial. Quatre semaines plus tard, Hamdi avait déjà pris 1,2 kilo et sa toux avait pratiquement disparu. La maman est désormais beaucoup plus confiante quant à la survie de son enfant. À la fin du programme d'alimentation énergétique, Hamdi a rattrapé beaucoup de retard, son regard est vif et elle observe tout. Afin que la petite fille puisse poursuivre son développement et ne souffre plus tout de suite de la faim, 80 dollars américains par mois sont versés à sa mère pendant six mois par le biais du programme « Food and Cash » de World Vision. Cela n'aide pas seulement la petite Hamdi, mais toute la famille.

Un demi-million d'enfants menacés de malnutrition aiguë

Après cinq ans sans saison des pluies, la population de Somalie subit une sécheresse sans précédent. Les récoltes sont perdues, les animaux doivent être abattus d'urgence faute d'eau et de nourriture. Les prix grimpent en flèche. Ce sont aujourd'hui près de 7 millions de personnes, soit la moitié de la population somalienne, qui sont menacées de famine aiguë. Des centaines d'enfants en sont déjà morts et environ un demi-million d'enfants de moins de cinq ans souffrent de malnutrition aiguë. Le risque augmente, de voir tous les progrès atteints au cours des dernières années dans la lutte globale contre la faim en raison des crises actuelles, anéantis. Nous avons besoin de votre soutien de toute urgence.

Combattre la faim dans le monde

En tant que plus grand partenaire d'implémentation du Programme Alimentaire Mondial des Nations Unies (PAM), World Vision lutte activement contre la faim. Objectif des mesures : atteindre 15 millions de personnes souffrant de la faim dans 19 des pays les plus touchés par la famine où World Vision intervient et leur donner accès à l'eau et à la nourriture. C'est ce que nous faisons également en Somalie. À la fin de l'exercice, plus de 15,5 millions de personnes, dont plus de 7,4 millions d'enfants,ont déjà bénéficié de nos programmes d'aide. Nous voulons améliorer durablement les conditions de vie de ces populationsen leur donnant accès à des aliments nutritifs en leur donnant accès à des aliments nutritifs, à de l'eau potable et à des installations sanitaires.

45 millions de personnes
souffrent de faim extrême dans le monde. Ils rempliraient 52 000 superjumbos A380, les plus grands avions de transport de passagers du monde.

15,5 millions de personnes
dans 26 pays ont bénéficié de notre aide globale contre la faim en 2022.

En collaboration avec le PAM (Programme Alimentaire Mondial), World Vision a aidé
14,3 millions de personnes
en 2022. Dont 45 % avec des dons et des bons en espèces.

« Mon intervention a porté ses fruits : avec l'aide de la police, j'ai pu empêcher le mariage de deux adolescents. »

Pavel, 17 ans, Bangladesh

« Ma famille est fière de mon engagement pour les enfants ! »

Zannatul, 17 ans, Bangladesh

Des jeunes gens courageux empêchent des mariages d'enfants

Environ 12 millions : tel est le nombre de jeunes filles de moins de 18 ans qui sont mariées chaque année. Beaucoup d'entre elles n'ont même pas 15 ans et les chiffres ont encore augmenté depuis le Covid-19. Notamment au Bangladesh, le pays d'Asie du Sud où les mariages d'enfants sont les plus nombreux – mais des progrès ont été réalisés.

Depuis l'épidémie de Covid-19 **le nombre de mariages d'enfants a augmenté au Bangladesh de 14 % pour atteindre 64,4,** selon le rapport BRAC Gender Justice and Diversity Report. Les raisons en sont multiples : extrême pauvreté, chômage, insécurité sociale… et les conséquences dramatiques : l'enfance des jeunes filles leur est volée, elles doivent quitter l'école, travailler et partager la vie d'un homme beaucoup plus âgé qu'elles ne connaissent généralement pas avant. La violence domestique est chronique et les grossesses précoces entraînent des risques supplémentaires.

La lutte contre les mariages d'enfants, un parcours semé d'embûches...

En collaboration avec notre bureau World Vision de Muktagacha, une région de plus de 400 000 habitants, des particuliers et des représentants de services officiels luttent désormais contre le mariage des enfants. Il s'agit notamment de différents comités de citoyens constitués par World Vision, des membres d'autorités et des politiciens, des chefs spirituels, membres de la police et beaucoup de jeunes gens. En octobre, une quarantaine de personnes ont participé à la discussion organisée par le bureau World Vision de Muktagacha, au Club de la presse. Des personnalités influentes s'y sont exprimées contre les mariages d'enfants. Les participants ont discuté des diverses mesures initiées depuis 2020 par World Vision et d'autres groupes.

Selon les chiffres de World Vision Bangladesh, 158 mariages d'enfants ont encore eu lieu en 2021 malgré tous les projets. Au cours de la même période **374 mariages ont tout de même pu être empêchés.** C'est un immense succès, même s'il reste une zone d'ombre.

… Pavel a réussi

Pavel, 17 ans, qui voudrait devenir entrepreneur, a récemment fait preuve d'un grand courage. Deux adolescents de 16 et 17 ans auraient dû se marier contre leur gré. Et ce alors qu'ils vivaient dans un village qui s'était exprimé contre les mariages d'enfants. Tous leurs arguments et supplications n'avaient pas pu faire plier les parents. En suivant les conseils de plusieurs personnes, Pavel s'est alors rendu à la police. Cela n'a pas été une démarche facile, mais les fonctionnaires l'ont écouté et pris au sérieux. Il leur a montré où habitaient ces jeunes et la police est intervenue. Avec succès : le mariage a été annulé et les deux adolescents ont pu poursuivre leurs études.

Réussir à parler en public

Très timide à l'époque **Zannatul** était stupéfaite lorsqu'elle est arrivée pour la première fois au club d'enfants il y a environ. elle a découvert des enfants qui parlaient librement et exprimaient leurs souhaits. Incapable de dire un mot, elle avait en revanche un objectif : « *Je veux y arriver moi aussi.* » Au club d'enfants, Zannatul a été encouragée, elle a gagné confiance et osait de plus en plus souvent intervenir. Aujourd'hui, la jeune fille de 17 ans est présidente et porte-parole du club d'enfants et défend activement les droits des filles. Tout comme Pavel, elle a réussi l'année dernière à empêcher le mariage d'une jeune fille, qui poursuivre sa scolarité.

Rapport « Fighting for a future »

Dans bien des pays, il est aujourd'hui plus facile pour les jeunes filles de mener une vie autonome, mais dans d'autres, la situation s'est dramatiquement dégradée. C'est ce qui ressort du rapport « Fighting for a Future, Girls' Opportunity Index, octobre 22 » de World Vision.

Nous accompagnons les enfants vers l'autonomie

Nous soutenons des communautés locales par une aide ciblée à l'autonomie. Et assistons à la transformation de filles et de garçons en personnalités affirmées.

Le jeune ougandais Justice rêve de devenir avocat **Mitglied eines Kinderparlaments für Gerechtigkeitet s'engage déjà avec passion au parlement d'enfants.** Ce dernier a été initié afin de renforcer la voix des enfants dans les décisions qui les concernent. L'adolescent s'est déjà engagé avec succès pour l'adoption de lois **qui protègent les enfants contre l'exploitation**. et pour l'adoption au Parlement national visant à prévenir et à interdire les sacrifices humains. Le combat actuel de Justice porte sur la prévention des grossesses d'adolescentes, lesquelles ont massivement augmenté pendant les deux années où les écoles étaient fermées en Ouganda. « *Les enfants doivent aller à l'école, pas faire des enfants* », dit-il. « *Je voudrais aussi contribuer à mettre un terme à la violence envers les enfants.*»

« Un parlement d'enfants nous permet d'attirer l'attention sur les problèmes qui perturbent les enfants émotionnellement, physiquement et mentalement. »

Justice, 15, Ouganda

Nosprojets de développement sont conçus surle longterme. Nous sommes présents pendant 10, 12,15 ans.

Du jeune enfant à l'âge adulte – nous sommes présents. En 2018, Tako a dû quitter l'école faute de moyens pour les frais de scolarité. Depuis que sa mère adoptive participe à un groupe d'épargne initié par World Vision, Tako n'a plus à s'inquiéter, l'écolage est payé régulièrement.

Une personne sur dix vit en situation d'extrême pauvreté dans le monde.
Vivre avec moins de 1,9 dollar par jour veut dire souffrir de la faim et de carences alimentaires. Mais aussi avoir difficilement accès à l'éducation, être victime d'exclusion et de discriminations sociales. Grâce aux efforts conjoints des États membres de l'ONU, l'extrême pauvreté a pu être réduite de moitié à l'échelle mondiale entre 2000 et 2015. À présent, les chiffres augmentent à nouveau en raison des crises internationales, du changement climatique, des guerres et des catastrophes naturelles. Selon l'indice de la faim dans le monde, **811 miilions de personnes vivent dans l'extrême pauvreté,**dont **41 millions au** bord de la famine. Parmi elles, les enfants sont de plus en plus nombreux.

Le but de notre travail est de protéger les enfants et de leur assurer durablement des moyens de subsistance – pour offrir un avenir à la prochaine génération.
Contrairement à l'aide d'urgence lors de crises humanitaires, nos projets de développement sont conçus sur le long terme. **Nous sommes présents pendant – 10, 12, 15 ans –** usqu'à ce que la population locale soit à même de poursuivre les projets de manière autonome, pour le bien des enfants.

En 2022, le réseau mondial World Vision a pu soutenir, par le biais de programmes deparrainages, environ 2,5 millions d'enfants et leurs familles en proposant une aide à l'autonomie.

Ensemble jusqu'au but
Des décennies d'expérience nous l'ont appris : les projets ont un impact durable lorsqu'ils ont été développés et menés conjointement avec la population locale. C'est pourquoi nous impliquons d'emblée les personnes concernées dans notre travail. Nous précisons les besoins avec des garçons et des filles, des hommes et des femmes, des membres d'autorités, d'instances religieuses et d'autres leaders.

Sur cette base, nous développons conjointement des objectifs de projet ainsi que des étapes partielles, définissons des indicateurs pour mesurer l'impact et les coordonnons avec les activités d'organisations partenaires. Nous déployons les projets de sorte qu'ils puissent être poursuivis de manière autonome par la population. Vous trouverez en pages 18 à 21 deux exemples de ces projets et de leurs objectifs, dans la description de Canaan et Bayangol.

En plus de l'enfant parrainé, nos solutions profitent également à sa famille et à toute la région. Ce sont ainsi *4 enfants supplémentaires* qui profitent de notre aide pour un enfant.

« Dayana *(11 ans)* dirige un programme de protection contre les catastrophes pour les enfants dans sa commune. Dans un environnement très exposé aux catastrophes naturelles, Dayana apprend aux enfants comment se protéger en cas de glissements de terrain, de tremblements de terre, de cyclones et d'incendies. »

Résilience : la pierre angulaire d'une action autonome
Durant le projet, les populations acquièrent des compétences pratiques et participent à des formations. Elles développent la confiance en soi et la résilience. La capacité d'adaptation aux problèmes et aux changements dans leur environnement est renforcée. Pour sortir de la pauvreté et du sentiment d'impuissance, il faut avoir confiance en soi et ne pas perdre courage même lorsque les améliorations prennent du temps. Transmettre de telles aptitudes est un élément majeur de la coopération au développement. Nos collaboratrices et collaborateurs éprouvent un immense plaisirà voir les enfants s'épanouir dans les cours et être également plus sûrs d'eux-mêmes à l'extérieur.

L'impact des parrainages d'enfants
Les parrainages d'enfants contribuent de manière déterminante au succès de nos projets. Parce qu'ils ont un Impact à trois niveaux : sur les enfants, sur leurs parents et sur toute la région. Les enfants, leurs familles et tout l'entourage profitent des diverses activités du projet. Les enfants parrainés deviennent en outre des ambassadeurs de leur projet - tant dans leur région que face aux marraines et aux parrains.

En 2022, *28 540 enfants* ont bénéficié de parrainages suisses.

Les parrainages d'enfants ont un impact à trois niveaux : sur les enfants, sur leurs parents et sur toute la région.

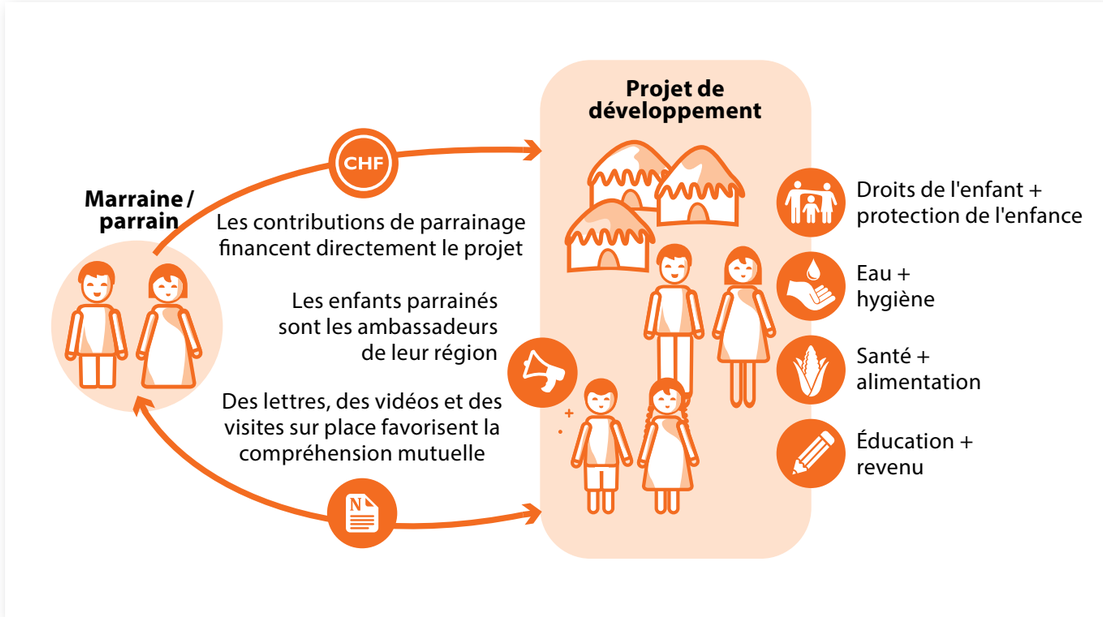

Canaan, République dominicaine

Un projet de longue date pour la population locale – une nouvelle génération regarde l'avenir avec espoir

Au début du projet, les habitants des quartiers les plus pauvres de la ville dans le nord de la capitale Saint-Domingue n'avaient guère accès à l'éducation, à l'eau potable et à des soins de santé adéquats. Les rues étaient en très mauvais état, il n'y avait pas de trottoirs. De nombreux parents n'avaient aucune formation et donc pas d'emploi régulier.

En 2006, World Vision a lancé le projet Canaan en collaboration avec la population locale. Au cours de la phase initiale, il portait principalement sur des projets d'infrastructure, notamment l'approvisionnement en eau potable et la construction d'écoles. Par la suite, nous sommes concentrés sur l'amélioration de la protection des enfants et – dans la dernière phase, sur le transfert de connaissances, par exemple dans les comités de quartier ou les clubs.

Comparaison avant / après

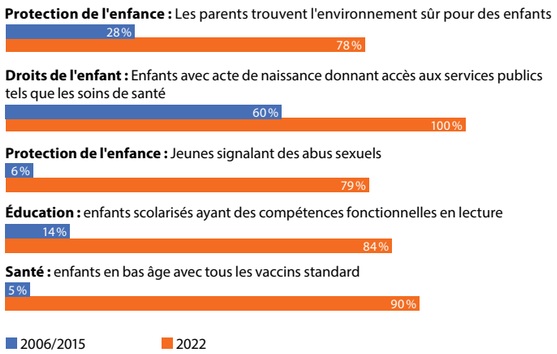

Quelques exemples de changements dans la région du projet

Nous mesurons les succès de notre travail

Au cours du déroulement de nos projets, nous vérifions régulièrement, tous les deux à cinq ans, si les mesures et programmes prévus ont réellement l'impact souhaité. Au besoin, nous adaptons les programmes à une évolution des conditions et des besoins. À l'issue d'un projet, la comparaison par rapport aux valeurs initiales met en évidence ce que nous avons atteint.

Voici ce que nous avons atteint

Droits de l'enfant + protection de l'enfance

Grâce aux programmes d'information, la population est sensibilisée à la protection et aux droits des enfants. Les parents ont appris à éduquer leurs enfants sans recourir à la violence. **Les enfants sont mieux protégés contre la violence physique et les abus sexuels et psychologiques**– à la maison, à l'école et dans la rue - et ils connaissent les contacts à même de les aider. La protection contre les inondations a été améliorée, si bien que les enfants vivant à proximité des cours d'eau courent beaucoup moins de risques. **Les clubs d'enfants relaient les préoccupations de leurs membres dans les quartiers, afin de parvenir à de nouevlles améliorations.**

Santé + alimentation

35 agents de santé bénévoles forment la population et **lui apprennent à éviter les maladies et la malnutrition, à soigner les maladies des voies respiratoires et à maintenir un environnement propre grâce à des mesures sanitaires et d'hygiène.**et . 510 enfants en bas âge ont bénéficié d'une éducation précoce et d'une alimentation équilibrée.

Éducation + revenu

Grâce à des formations continues pour les enseignants, de meilleures infrastructures et des offres pédagogiques alternatives, comme les 45 clubs de lecture, **tous les enfants terminent maintenant l'école primaire avec succès. 75 % des jeunes profitent d'offres de formation professionnelle.** Les parents comprennent mieux l'importance de l'éducation et les manières d'encourager leurs enfants.

Et maintenant ?

Même si World Vision se retire, les comités pour le bien-être des enfants, les comités scolaires, les groupes de nutrition, les clubs d'enfants et de lecture que nous avons constitués poursuivent leur travail de manière autonome et s'engageront à tous les niveaux pour le bien-êtredes enfants. Certains projets partiels, tels que les cours professionnels, les soins de santé et l'encouragement précoce, seront pris en charge par le gouvernement dominicain.

Vidéo finale

Les habitants de Canaan *sont fiers* de ce qu'ils ont atteint dans le cadre du projet avec notre aide. À propos de la vidéo finale :

Le club de lecture

« Avant, j'avais peur de lire à haute voix devant mes camarades. Depuis que je fais partie du club de lecture, j'y arrive mieux, je comprends aussi ce que je lis et cela me plaît vraiment. »

Narli, 9 ans, République dominicaine

Chiffres et faits

En 2006, seuls 28 % des parents estimaient que leur quartier était sûr pour leurs enfants. En 2022, ils sont déjà 78 %.

En 2006, seuls 14 % des enfants scolarisés comprenaient les textes lus. En 2022, cette proportion atteint 84 %.

En 2006, seuls 5 % des enfants en bas âge avaient reçu tous les vaccins standard. En 2022, ils sont 90 %.

Bayangol, Mongolie

World Vision lance un projet de développement dans un district pauvre de la capitale Ulaanbaatar.

Dans le district de Bayangol 28,4 % de la population vit **en-dessous du seuil de pauvreté.** Les emplois étant rares, les familles gagnent à peine assez pour subvenir à leurs besoins. **Seuls 33 % des ménages comprennent une personne disposant d'un revenu régulier.** L'alcoolisme, les violences domestiques, le chômage et l'absence de protection de l'enfance sont les principaux problèmes dans la région Bayangol. De plus, les infrastructures sont insuffisantes : des rues pentues, étroites, des quartiers entiers sans transports publics et des taxis qui ne circulent que sur les routes principales compliquent les déplacements. L'accès à l'école, aux jardins d'enfants et aux centres familiaux est restreint. **À peine 80 % des enfants en âge de scolarité vont à l'école** – nettement moins que dans d'autres où la proportion atteint 97,8 %.

Notre objectif : initier un développement durable.
En 2021, World Vision a ouvert un petit bureau à Bayangol. Cinq personnes s'efforcent de gagner la confiance de la population. Elles définissent l'action conjointement avec la population, le gouvernement local et World Vision. Les premiers rapports mettent les principaux problèmes en évidence, identifient les enfants qui ont besoin d'aide la plus urgente ainsi que les partenaires avec lesquels nous pourrions collaborer. Les familles les plus pauvres sont invitées à participer activement au projet de développement et à permettre à leurs enfants de rejoindre un programme de parrainage.
En septembre 2022, 1000 enfants de familles défavorisées l'avaient déjà fait.

Vidéo de bienvenue

Dans cette vidéo *les habitants de Bayangol décrivent les changements* qu'ils espèrent.

Après une phase d'analyse positive, notre travail à Bayangol est entré dans la première phase opérationnelle en octobre 2021.

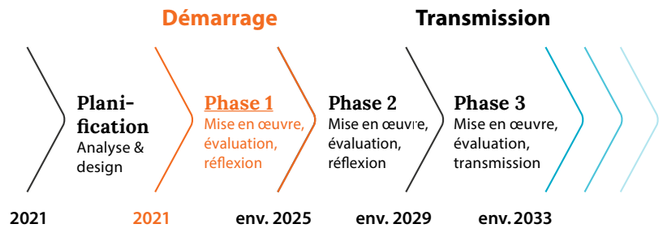

À l'issue de chaque phase, nous évaluons les progrès en concertation avec la population et planifions la phase suivante.

Ce que nous voulons atteindre ensemble à Bayangol

Droits de l'enfant

Les enfants apprennent à connaître leurs droits etcomment les défendre et les faire valoir. Leurs parents sont également sensibilisés au thème.

Protection de l'enfance

Les **parents sont sensibilisés à la protection de l'enfance** et apprennent à quel point une **éducation non violente** est importante et décisive pour le développement.

Subsistance

Par le biais de **formations, les familles défavorisées apprennent comment améliorer leur revenu** et **reçoivent des ressources pour développer des projets générateurs de revenus** L'augmentation des revenus profite surtout aux enfants dont les besoins peuvent ainsi être satisfaits durablement. Les familles sont plus résilientes et peuvent mieux réagir aux événements imprévus.

Je ne suis plus seul

« Ma maman est décédée il y a quatre ans. Depuis, mon père est seul à s'occuper de mon frère et de moi. J'essaie de l'aider autant que je peux. Désormais, je fais partie du programme de parrainage de World Vision et cela me fait très plaisir. »

Ariunchimeg, 6 ans, avec son frère, 12 ans

Les critères des nouveaux projets de développement

Bien souvent, c'est la population ou le gouvernement local qui adresse à World Vision une demande de soutien pour une région précise. Les enjeux sont évalués sur la base des critères suivants :

1. Existe-t-il dans la région considérée suffisamment d'enfants vulnérables désireux de participer au programme de parrainage ?
2. Le gouvernement soutient-il le travail des ONG ? La situation politique est-elle stable à long terme ? Existe-t-il des aspects historiques particulièrement complexes ?
3. Quelle est la composition de la population ? Quelle est l'importance des mouvements migratoires, sont-ils saisonniers ou persistants ? Comment la population perçoit-elle les programmes de parrainage ? Existe-t-il suffisamment de personnes prêtes et capables de s'engager comme bénévoles ?
4. La région du projet est-elle aisément accessible ? À quel point les connexions par poste et Internet sont-elles développées et stables, protection des données incluse ? Existe-t-il des barrières linguistiques ?
5. Quelles autres organisations interviennent dans la même région ? Parmi celles-ci, lesquelles proposent également des programmes de parrainage ?

29,9 millions de CHF
de dons en 2022

Recettes de dons

Projets de développement régional	19 688 616 CHF
Aide d'urgence et en cas de catastrophe	497 520 CHF
Projets ciblés	219 558 CHF
Contributions du secteur public	1 733 227 CHF
Nourriture, aide d'urgence et dons de biens	6 419 074 CHF
Dons sans restriction	1 135 636 CHF
Autres produits d'exploitation	232 485 CHF
Total résultat d'exploitation	**29 926 116 CHF**

70 % des recettes provenaient de particuliers

(26 % du secteur public ou d'organisations multilatérales telles que le PAM, le HCR, l'UNICEF, l'UNOCHA, l'UE)

Pour chaque franc donné *75 centimes* ont été reversés à nos programmes.

Spenden-verwendung

- **75 %** Projektarbeit
- **16 %** Mittelbeschaffung
- **9 %** Verwaltung und Administration

Dépenses de projets par domaines clés

55 %
Projets de développement

43 %
Aide d'urgence et encas de catastrophes

2 %
Plaidoyer etdroits de l'enfant

Dépenses de projets par région

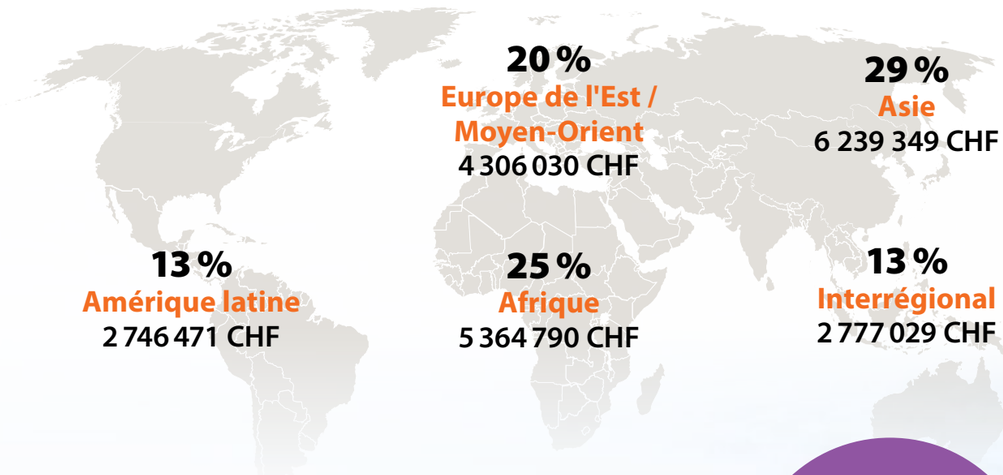

20 %
Europe de l'Est / Moyen-Orient
4 306 030 CHF

29 %
Asie
6 239 349 CHF

13 %
Amérique latine
2 746 471 CHF

25 %
Afrique
5 364 790 CHF

13 %
Interrégional
2 777 029 CHF

21,4 millions de CHF
ont été investis dans le travail de projet en 2022

Travail de projet 2022

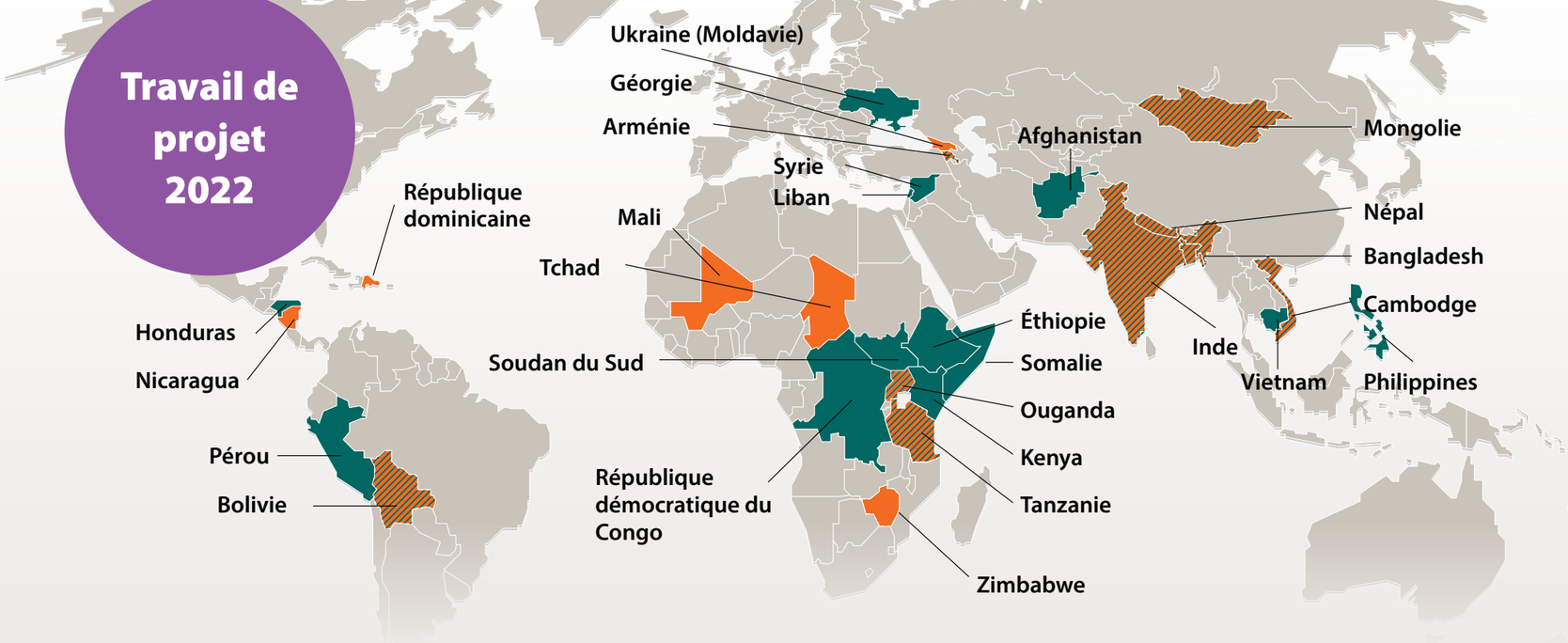

- Pays dans lesquels World Vision Suisse et Liechtenstein **a géré et pris en charge elle-même des projets** en 2022.
- Pays dans lesquels World Vision Suisse et Liechtenstein a réalisé des projets en 2022 **en collaboration avec des partenaires** du réseau Wordl Vision.
- Pays dans lesquels World Vision Suisse et Liechtenstein assure des projets et travaille également en collaboration avec des partenairesm.

Coopération avec des organisations partenaires

Pays du projet	Point fort	Partenaires
Afghanistan		Office des Nations unies pour la coordination des affaires humanitaires UNOCHA, KHR et donateurs privés
Arménie		Union européenne UE
Éthiopie		Programme Alimentaire Mondial PAM
Bangladesh		Programme Alimentaire Mondial des Nations Unies PAM, Haut Commissariat des Nations unies pour les réfugiés (HCR)
Bolivie		Organisation des Nations unies pour l'alimentation et l'agriculture FAO, InterAction
République démocratique du Congo		Projet pilote Sauveteur d'enfants
Honduras		Projet pilote Sauveteur d'enfants
Inde		Comité pour la protection des forêts de Khariar et donateurs privés
Cambodge		Direction du développement et de la coopération DDC
Kenya		Programme Alimentaire Mondial PAM
Liban		Programme Alimentaire Mondial PAM
Mongolie		InterAction, Foundation Gebauer et donateurs privés
Népal		Local Government of Jumla District et donateurs privés
Pérou		Donateurs privés
Philippines		Projet Sauveteur d'enfants
Somalie		Programme Alimentaire Mondial PAM
Soudan du Sud		UNOCHA
Syrie		UNOCHA, UNICEF
Tanzanie		Programme Alimentaire Mondial PAM et Tanzania Flying Labs
Ouganda		Programme Alimentaire Mondial PAM et donateurs privés
Ukraine (Moldavie)		Programme Alimentaire Mondial PAM et donateurs privés
Vietnam		Donateurs privés

Points forts du projet

- Agroforesterie
- Éducation
- Covid-19
- Revenu
- Nutrition
- FMNR
- Santé
- Droits de l'enfant
- Protection de l'enfance
- Production agricole
- Moyens de subsistance
- Résilience
- Cohésion sociale
- WASH *(eau et hygiène)*

Projets sous la responsabilité de World Vision Suisse et Liechtenstein

Pays	Projet	Point fort	PV/PE
Arménie	Kapan		PE
Bangladesh	Muktagacha		PE
	Ghoraghat		PE
Bolivie	Sumaj Muju		PE
	Lomas (de Santa Bárbara)		PE
	Wawas Kusisqa		PE
	Nueva Promesa		PE
République dominicaine	Canaan		RP
Géorgie	Imereti		PE
Inde	Khariar		PV / PE
	East Kameng		PE
Mali	Lozena		PE
	Diago		PE
	Neguela		PE
Mongolie	Bayanzurkh		PE
	Bayangol		PE
Népal	Lamjung		PV / PE
	Jumla-Sinja		PV
Nicaragua	Yalí		PV / PE
	San Rafael del Norte		PE
Zimbabwe	Matobo-Kezi		PV
	Tshitshi Madabe		PE
Tchad	Béti		PE
Tanzanie	Mbuka		PV / PE
	Wasa		PE
Ouganda	Omugo		PE
Vietnam	Nam Giang		PE
	Quan Son		RP
	Mai Chau		PE
	Lang Chanh		RP

PV : parrainage de village, **PE** : parrainage enfant, **RP** : remise de projet

Vous trouverez également des informations détaillées dans le rapport financier 2022

Créer des perspectives ensemble

Le réseau World Vision

Comme fondation indépendante, World Vision Suisse et Liechtenstein fait partie de l'organisation internationale d'aide à l'enfance World Vision active dans près de 100 pays. Nous initions et accompagnons des projets de développement que nous finançons avec des moyens provenant de Suisse et du Liechtenstein. Nous soutenons également des projets avec plusieurs partenaires et bailleurs de fonds *(voir pages 24/25)*.

Un réseau au profit des plus défavorisés

Les différents bureaux de WorldVision travaillent en réseau, en partenariat et sur un pied d'égalité dans une structure fédérale. Nous travaillons tous sur la base de valeurs chrétiennes, les membres du partenariat sont liés par des objectifs communs. Un accord fixe les droits et les obligations. Par exemple, chaque bureau World Vision doit se soumettre régulièrement à un processus de contrôle (« Peer Review ») mené par d'autres bureaux World Vision. Dans le cadre de nos projets, nous collaborons étroitement avec nos partenaires World Vision, actuellement actifs dans une centaine de pays. Grâce à la présence mondiale et à la vaste expérience de notre réseau, nous pouvons garantir l'efficacité maximale de nos projets, pour le bien des enfants, de leurs familles et de leur entourage, ainsi que lors d'interventions d'aide d'urgence et en cas de catastrophe.

Les projets de World Vision Suisse et Liechtenstein sont supervisés par nos responsables des programmes en Suisse. Ceux-ci contrôlent l'avancement des projets et se rendent régulièrement dans nos régions d'action. Sur place, les équipes locales de World Vision s'occupent des projets dans les bureaux nationaux. Elles entretiennent un contact étroit avec nos collaboratrices et collaboratrices et collaboratrices et collaborateurs en Suisse. Les bureaux nationaux constituent un lien important, du fait que ces personnes connaissent parfaitement les besoins, les coutumes, la langue et les lois de la population locale.

Le conseil de fondation

Le conseil de fondation est notre organe directeur et était composé, en octobre 2021, de huit membres bénévoles. L'une de ses membres, Shirin Ciftci, a rejoint la direction le 1er février 2022 en qualité de responsable du domaine Finances et Opérations. Le conseil de fondation détermine l'orientation stratégique de notre organisation. Il soutient et conseille la direction et approuve le budget. Au cours de l'exercice financier (octobre 2021 à septembre 2022), il s'est réuni à cinq reprises. Tous les membres du conseil de fondation déclarent chaque année leurs liens d'intérêt.

La direction

En date de rédaction du présent rapport, la direction est composée de six membres sans droit de vote au conseil de fondation. Dominik Schweizer (Finances & Controlling) et Dario Brühlmann (Marketing & Fundraising) ont respectivement quitté la direction le 31 mars 2022 et le 9 juin 2022 L'organe exécutif de la fondation est responsable de l'ensemble de la gestion opérationnelle et garantit, en tant qu' équipe de direction, des processus optimaux et une utilisation efficiente des capacités de l'organisation Ses membres déclarent également leurs liens d'intérêt annuellement.

Le personnel

Au moment de la rédaction du rapport, World Vision Suisse et Liechtenstein occupait 50 personnes qui soutiennent la direction dans la mise en œuvre des tâches et initiatives administratives et inhérentes aux projets. Elles sont les interlocuteurs des équipes de nos bureaux nationaux, des nombreuses parties prenantes ainsi que des donatrices et des donateurs.

Nous pouvons en outre compter sur un grand nombre de bénévoles qui aident par exemple à emballer les colis ou conseillent nos équipes dans des domaines spécifiques.

Le conseil de fondation

Walter Huber
Président, divers mandats de CA

Serge Gansner
Vice-président, responsable du comité Finances, Audit & Risk ; informaticien, coach

Severin Reichenbach
Membre du comité Finances, Audit & Risk ; Investment Manager Alion Holding

Hala Al-Azar
Responsable du comité International Programs ; vice-présidente Crédit Suisse Asset Management Zurich

Charles Badenoch
Délégué de World Vision International ; Partnership Leader, Support Office Engagement

Christina Schenk
Responsable du comité Fundraising & Marketing ; Associate Director Boston Consulting Group

Angelika Rinner
Responsable de la gouvernance du comité People & Culture ; responsable du personnel et du développement de l'organisation, membre de la direction de l'office du personnel du canton de Zurich

La direction

Christoph von Toggenburg
Chief Executive Officer CEO *(jusqu'au 06.09.22)*

Shirin Ciftci
CEO a.i. *(depuis le 1.9.2022, auparavant COO/CFO)*

Corinne Buechler
Director of People & Culture

Amie Heath
Director of International Programmes

Ben Häberle
Director of Marketing & Fundraising
(depuis le 23.05.2022)

André Mebold
Director of Governance, Processes & Risks

Corruption, un problème mondial – aussi pour World Vision

**Les conflits d'intérêt et la corruption représentent un défiglobal.
Qui concerne aussi les œuvres d'entraide. Notre réponse s'appelle tolérance zéro.**

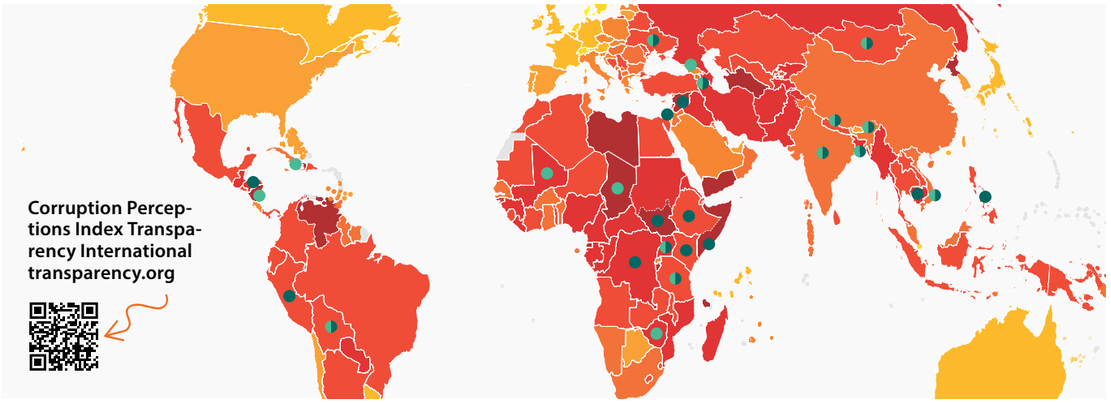

Projets menés en 2022 par : WVS&L
WVS&L en collaboration avec des partenaires
WVS&L et en collaboration avec des partenaires

Corruption élevée 0-9 10-19 20-29 30-39 40-49 50-59 60-69 70-79 80-89 90-100 **Corruption très faible**

Pas de données

Comme d'autres œuvres d'entraide World Vision intervientdans des pays en proie à l'instabilité économique. Cela constitue un terrain particulièrement propice aux conflits d'intérêt et à la corruption. Nombre de nos projets se déroulent de ce fait dans des pays exposés à la corruption (*voir carte).*

Risques à grande échelle
Les conflits d'intérêt et la corruption sont un facteur majeur de pauvreté et doivent être combattus à la source. Les risques et les conséquences sont en effet multiples.

Matériellement : Si des pots-de-vin et des « kick-backs » sont versés, ou si les biens de première nécessité tombent entre les mauvaises mains, cela représente une perte directe pour les personnes dans le besoin.

Sur le plan opérationnel : Si nos employé-es favorisent des personnes ou des groupes suite à des cadeaux, voire contre des faveurs sexuelles, l'organisation humanitaire perd toute crédibilité. Il est de ce fait essentiel que les postes soient confiés aux personnes les plus appropriées, et non à celles jouissant des meilleures relations, le risque est grand que lefficacité du programme de développement soit compromise.

Juridiquement : L'organisation qui tolère des conflits d'intérêt ou ne prend aucune mesure adéquate est passible de sanctions. La plus lourde peut aller jusqu'à la perte de l'autorisation d'exploiter.

Sur le plan éthique : Un risque réel est que non seulement l'identité chrétienne et la motivation des équipes ne faiblissent, mais que les fondements moraux et juridiques d'une communauté locale en souffrent également. Cela nuit à l'efficacité de la lutte contre la pauvreté.

Notre stratégie : tolérance zéro

La corruption est un problème qui doit être pris au sérieux dans la coopération au développement. De ce fait, World Vision pratique une tolérance zéro en matière de corruption.

Pour que nos équipes puissent l'intégrer et le vivre activement, elles doivent comprendre la stratégie. Cela comprend des mesures préventives et ponctuelles permettant d'identifier et d'empêcher toute gestion inadéquate, avec des références à la manière de procéder en cas de crise.

Notre stratégie

Systèmes de contrôle	Transparence & rigueur
Obligation de signalement	Transparence en matière de conflits d'intérêtn
Politiques globales & lois locales	Sensibilisation et formations
Nos valeurs & le code de conduite	

Nos valeurs : L'ensemble de notre personnel s'engage à respecter un code de conduite qui repose sur les valeurs chrétiennes fondamentales de notre culture d'organisation. Il définit le comportement à adopter au quotidien ainsi que les actions jugées inacceptables.

Nos standards globaux : Nos lignes directrices générales (Policies) contiennent des standards de transparence en matière de conflits d'intérêt, de lutte contre la corruption et de protection des enfants et des adultes.

Sensibilisation et formation : Les collaborateurs suivent des formations régulières, en présentiel et en ligne, et sont également formés et sensibilisés par le biais d'affiches.

Transparence en matière de conflits d'intérêt : La transparence en matière de conflits d'intérêt par les membres du conseil de fondation, la direction et des collaborateurs concernés fait partie intégrante de la lutte contre la corruption. D'éventuels liens d'intérêt des membres de notre conseil de fondation sont publiés dans le rapport financier annuel.

Obligation de signalement : Selon nos principesdirecteurs, le personnel est tenu de signaler toute violation des règles en matière de corruption. Tout soupçon de corruption doit être notifié au supérieur hiérarchique, au service des ressources humaines ou annoncé anonymement via la ligne d'assistance pour lanceurs d'alerte.

Système de contrôle : Nos systèmes de contrôle rigoureux visent à identifier et à minimiser les risques de corruption à un stade précoce. Ainsinous vérifions régulièrement si les formations ont été suivies et si les documents pertinents ont été signés (compliance). Nos activités font en outre l'objet d'audits internes et externes qui portent également sur desindices de conflits d'intérêt et des comportements.

Transparence et rigueur : Le Global Accountability Report annuel de World Vision relève non seulement les infractions en matière de protection des enfants et des adultes, mais également les cas de corruption et les conséquences qui en découlent.

Objectif commun

Dans la lutte contre la corruption, nous collaborons avec de nombreuses autres ONG, des partenaires (par exemple Transparency International Suisse), des gouvernements et nos communautés locales, notamment lors de la Journée anti-corruption 2022. Car chaque franc détourné à cause d'activités frauduleuses ou corrompues manquera aux personnes que nous soutenons. Les risques de corruption ne sont peut-être pas faciles à écarter, mais il y a aussi de bonnes nouvelles : dès que des conflits d'intérêt ont été identifiés, il est possible d'agir.

Les conflits d'intérêt et la corruption sont étroitement liés

Il y a conflit d'intérêt dès que quelqu'un a une possibilité réelle, potentielle ou même supposée d'abuser de sa position à son propre avantage. Cela peut par exemple porter sur l'attribution d'emplois, de contrats ou de nourriture à la famille, aux amis ou à des groupes proches.

La corruption désigne l'abus d'un pouvoir délégué à des fins d'avantage personnel ou pour favoriser des amis, la famille ou des groupes proches.

Il y a corruption dès qu'une personne se trouvant dans une situation de conflit d'intérêt effectif abuse de sa position ou du pouvoir qui lui a été confié à des fins d'enrichissement ou d'avantage personnel. Cela peut consister à donner de la nourriture en échange de faveurs sexuelles ou à détourner de la nourriture pour la famille et les amis. La corruption englobe cependant aussi des pratiques telles que les pots-de-vin, les dessous-de-table, des ententes secrètes et la fraude.

Merci !

Au cours de l'exercice 2022, World Vision Suisse a comptabilisé des dons et des contributions à hauteur de 29 926 116 CHF

20 409 111 CHF
proviennent de **particuliers** (y compris les legs).

8 152 301 CHF
sont des contributions des **pouvoirs publics.**

708 294 CHF
ont été donnés par des **entreprises et des organisations.**

283 220 CHF
ont été versés par des **fondations.**

373 190 CHF
ont été donnés par des **philanthropes.**

Vous trouverez des informations détaillées dans le rapport financier 2022.

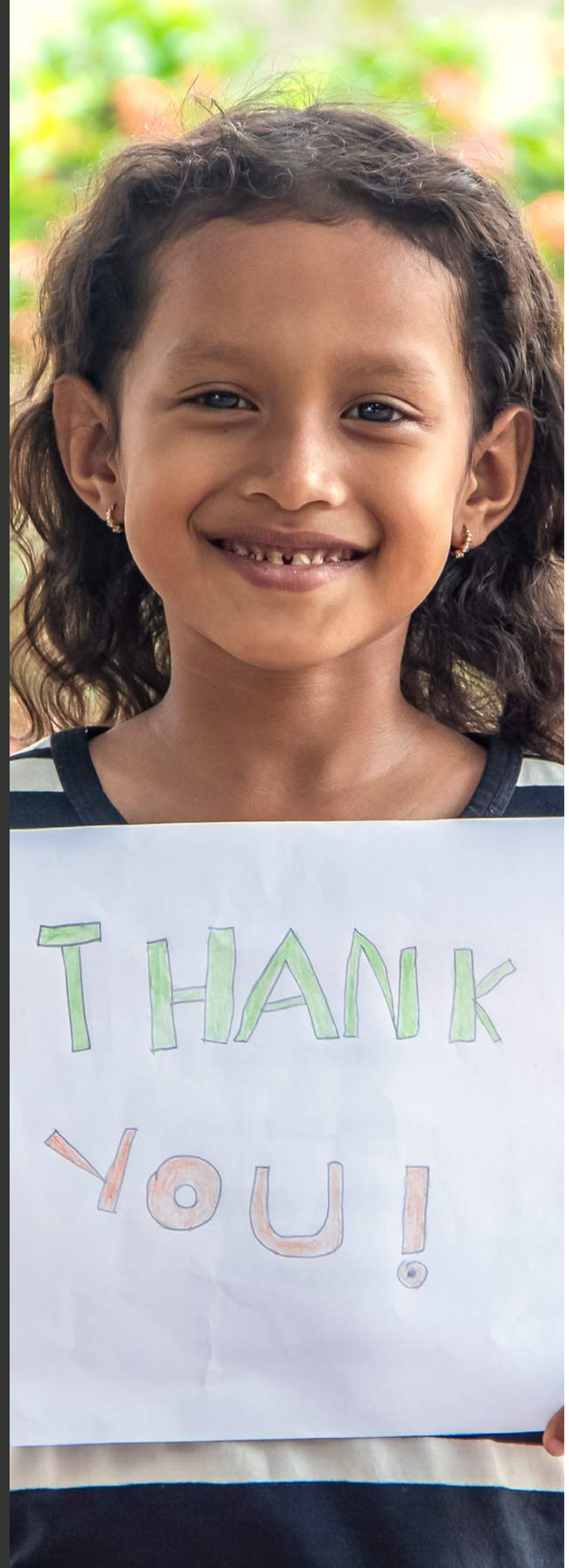

Labels de qualité pour une action efficiente

L'Autorité fédérale de surveillance des fondations ainsi que PwC (experts-comptables) effectuent chaque année des audits et contrôles spécifiques.

Nos partenaires et bailleurs de fonds ont des attentes élevées quant à la qualité, l'efficience, le professionnalisme et les valeurs éthiques de notre action. Tout comme nous-mêmes. C'est pourquoi nous nous soumettons régulièrement à des expertises externes.

ISO 9001 est la norme internationale des systèmes de gestion de la qualité. Cette certification reconnue dans le monde entier est centrée sur le contrôle des processus d'une organisation ayant une incidence sur la qualité et sur son amélioration continue.

Le label NPO pour l'excellence du management repose sur les exigences du modèle de management de Fribourg (FMM) et est destiné à des organismes à but non lucratif en Suisse. Ce label à fondement scientifique atteste que World Vision utilise des instruments et des méthodes qui garantissent l'efficacité, l'efficience, la qualité et la rationalité dans l'exécution des tâches et la mise à disposition des prestations aux parties prenantes. Les deux labels sont vérifiés par l'Association Suisse pour Systèmes de qualité et de Management.

World Vision Suisse et Liechtenstein se soumet chaque année à un audit de confirmation. Notre organisation fait l'objet d'une nouvelle vérification tous les trois ans et sera de nouveau certifiée selon ISO 9001 au cours de l'automne 2023.

Le label de qualité de la fondation Code d'honneur s'adresse à des organisations ayant un lien avec la foi chrétienne. Il s'agit d'un standard qui repose sur les fondements scientifiques du Center for Philanthropy Studies (CEPS) de l'Université de Bâle. En décembre 2022, WVS&L a été certifiée à nouveau avec un taux de 94 %.

World Vision International se trouve actuellement dans un processus de certification qui évalue notre travail selon les Core Humanitarian Standards (CHS). Contrairement aux trois labels précédents qui vérifient les processus en Suisse, l'évaluation CHS examine de manière critique certaines parties du travail humanitaire dans les pays de nos projets.

Par ailleurs, l'Autorité fédérale de surveillance des fondations et PwC (experts-comptables) effectuent aussi chaque leurs audits et des révisions.

World Vision Schweiz und Liechtenstein ist zertifiziert mit

Adhésions et partenaires

World Vision International

IFRC

World Vision International est signataire du code de conduite de la Fédération internationale de la Croix-Rouge.

UNHCR The UN Refugee Agency

Statut consultatif auprès du Haut Commissariat des Nations Unies pour les réfugiés.

CHSAlliance

Membre / signataire des Core Humanitarian Standards depuis 2015

World Health Organization

Statut de relation officielle avec l'Organisation mondiale de la santé (OMS) depuis 2013.

WFP World Food Programme

World Vision est le plus grand partenaire de mise en œuvre du Programme Alimentaire Mondial des Nations Unies.

Food and Agriculture Organization of the United Nations

Statut officiel de coopération avec l'Organisation des Nations Unies pour l'alimentation et l'agriculture.

Associations, réseaux, partenaires de World Vision Suisse et Liechtenstein

StiftungSchweiz

Fondation suisse - plus grande plateforme philanthropique numérique de Suisse.

RECI Schweizer Netzwerk für Bildung & internationale Zusammenarbeit

Le RECI s'engage au niveau international pour le droit à l'éducation pour tous.

TRANSPARENCY INTERNATIONAL the global coalition against corruption

Réseau anti-corruption - lutte contre la corruption et effectue un travail de plaidoyer.

KMU SWISS

Plateforme pour les PME suisses et les esprits entreprenants.

SWISS NGO DRR PLATFORM Climate & Disaster Resilience

La plateforme vise à accroître la résilience en cas de catastrophe.

digitalswitzerland

Initiative pour l'innovation digitale.

proFonds Dachverband gemeinnütziger Stiftungen der Schweiz

proFonds représente les intérêts de toutes les fondations et associations d'utilité publique et encourage l'échange de connaissances et d'expériences.

INTERACTION GEMEINSAM MEHR BEWIRKEN

Association d'œuvres d'entraide chrétiennes, organisations de développement et sociétés missionnaires.

SWISS WATER PARTNERSHIP

Plateforme d'échange de solutions innovantes aux problèmes de l'eau dans les pays en développement et émergents.

Pour les enfants. Pour l'avenir.

World Vision Suisse et Liechtenstein utilise les ressources et les dons de manière responsable, efficace et transparente. World Vision Suisse et Liechtenstein a reçu deux fois le label SQS de l'Association Suisse pour Systèmes de Qualité et de Management indépendante et reconnue au niveau international (ISO 9001, label NPO) et dispose du label de qualité de la Fondation Code d'honneur.

Organisation d'aide à l'enfance
WORLD VISION
Suisse et Liechtenstein
Kriesbachstrasse 30
8600 Dübendorf
+41 44 510 15 15
info@worldvision.ch
worldvision.ch